ME ENAMORÉ DE JESÚS

Me enamoré de Jesús y de su vida perfecta
Me enamoré de Jesús y de su eterna palabra
Me enamoré de Jesús cuando a los hombres hablaba
Me enamoré de Jesús cuando a los hombres curaba.

Me enamoré de sus manos, de su voz, de su… mirada
De las veces que a mi vida, Él… hablaba,
de las veces que su amor me demostraba/.

Me enamoré de Jesús, cuando a la virgen miraba,
Me enamoré de Jesús, como el pan verdadero
Me enamoré de Jesús, como el que está siempre vivo,
Me enamoré de Jesús, como el que al fin volverá.

/Me enamoré de sus manos, de su voz, de su… mirada
De las veces que a mi vida, Él… hablaba,
de las veces que su amor me demostraba/.

Antropología de los valores y virtudes

- **Una encuesta realizada se muestra que al 41% de las personas <u>les cuesta discernir</u> lo que está bien y lo que está mal.**
- Los medios de comunicación invaden nuestra vida con imágenes de violencia, sexo, guerra…
- El problema es que estos medios, tan accesibles, llegan a los más jóvenes, a los niños que crecen pensando que todo eso que les rodea es lo más normal del mundo.
- Algo que preocupa a padres, maestros, cuidadores y psicólogos.

Vivimos en una época en que los valores humanos se ven menospreciados y se asocian al conservadurismo, en tanto en cuanto, a que se ve como algo pasado que no está de moda. **La moda es ser "liberal", abierto de mente, en la que todo o casi todo es relativo.**

- **¿Cuál será la terapia frente a esta debilidad?**
- **¿Cómo los docentes podemos ayudar a nuestros alumnos a vivir los valores en un contexto que debilita los valores?**
- **¿De qué virtudes hablamos en la vida de las personas?**

1. El hombre: Un ser de valor

- El hombre, como animal racional, posee capacidades que le diferencian del resto de los seres vivos.
- Una de esas capacidades es la de emitir "juicios de valor", esto quiere decir: valorar las cosas que le rodean.
- El hombre valora "la cosa", y el objeto o cosa ofrece un fundamento para ser valorado.
- **La capacidad intelectual del Homo Sapiens ha de servirle para descubrir por qué una cosa es buena**.

El pensamiento cristiano

- **hice depender el ser del hombre de la voluntad divina (en cuanto hijo de Dios) ser único e irrepetible, hecho a imagen y semejanza de su Creador.**
- Y como tal, su valor tiene una raíz de fe, de obra de Dios.

Un concepto básico del HOMBRE:

El hombre como el principal manifestador de los valores

- ***"Un ser racional, LIBRE, único, irrepetible, complejo, que vive en una sociedad, posee creencias, principios, valores, conocimientos, movido por su conducta, con tendencia a la felicidad.***

El valor es todo aquello que hace a las cosas buenas.

2. La interiorización de los valores

- **Los valores son producto de cambios y transformaciones a lo largo de la historia.** Surgen con un especial significado y cambian o desaparecen en las distintas épocas.
- Por ejemplo, la virtud y la felicidad son valores; pero no podríamos enseñar a las personas del mundo actual a ser virtuosas según la concepción que tuvieron los griegos de la antigüedad.
- La diferente jerarquización de los valores es lo que otorga la talla moral a cada individuo.
- **Es evidente que la educación de una persona dependerá de esta "escala moral" que haya interiorizado y que se encuentren en congruencia con el propio proyecto de vida.**
- **El valor se refiere a una excelencia o a una perfección.**
- **La práctica del valor desarrolla la humanidad de la persona, mientras que el contravalor lo despoja de esa cualidad.**

Los valores se perciben mediante una operación no intelectual llamada estimación.
Todo valor tiene una polaridad, ya que puede ser positivo y negativo; es valor o contravalor.

- Según ésta, los valores pueden clasificarse en vitales, materiales, intelectuales, morales, estéticos y religioso.

BUSCO UN HOMBRE…

Diógenes iba por las calles, en medio de la multitud, con una lámpara encendida, a plena luz del día. Le preguntaron: –¿Qué buscas con esta luz a pleno día? –Busco a un hombre.

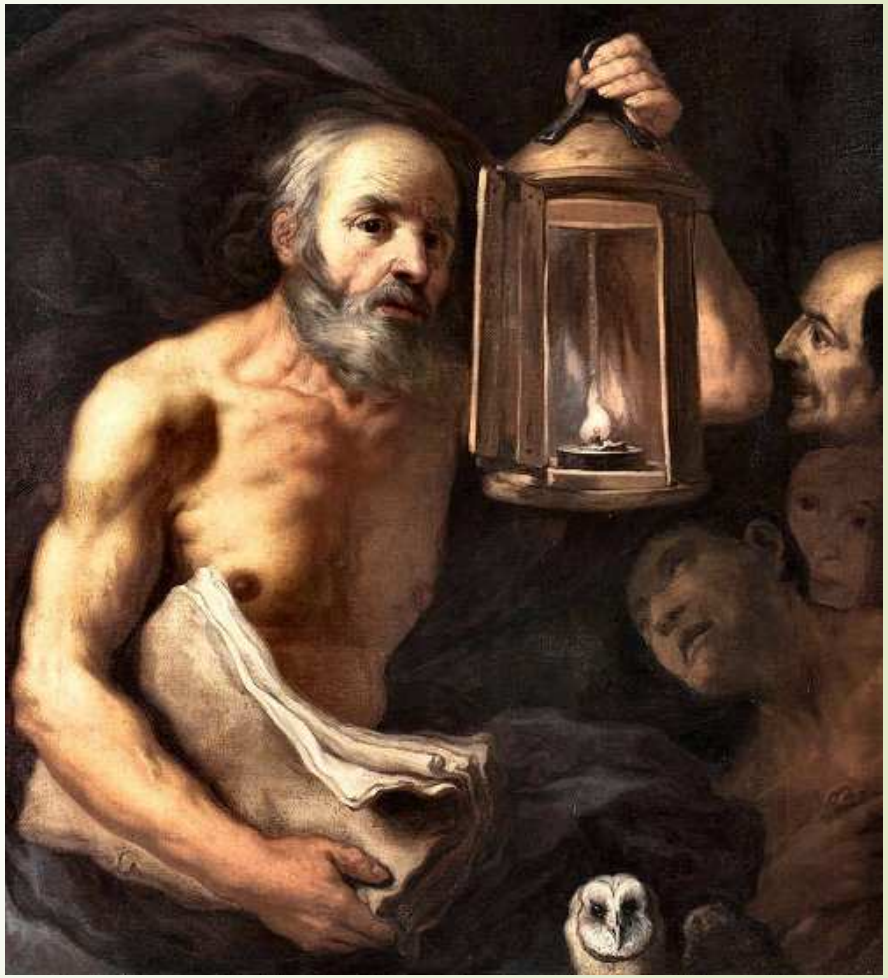

3. El hombre y las virtudes

- **Las virtudes humanas son parte de los valores humanos.**
- **La palabra virtud, del latín virtus, igual que su equivalente griego, areté, significa "cualidad excelente", "disposición habitual a obrar bien en sentido moral".**
- **Puesto que se trata de una disposición o capacidad adquirida, por el ejercicio y el aprendizaje, de hacer lo que es moralmente bueno…**
- ***La virtud es una cualidad de la voluntad que supone un bien para uno mismo o para los demás.***

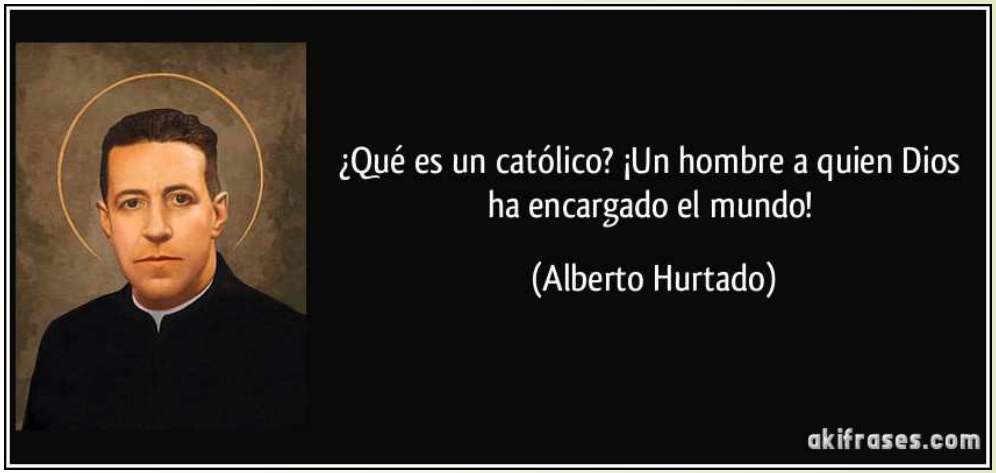

Tanto el bien como el mal obrar forman costumbres e inclinaciones en el espíritu; es decir, hábitos de obrar. **A los buenos se les llama "virtudes"; y a los malos, "vicios".**

- **Un hábito bueno del espíritu es, por ejemplo, saber decidir sin precipitación y considerando bien las circunstancias.**
- **Un vicio, en cambio, en el mismo campo, es el atolondramiento, que lleva a decidir sin pensar y a modificar muchas veces y sin motivo las decisiones tomadas.**
- **Algo tan importante como lo que llamamos "fuerza de voluntad" no es otra cosa que un conjunto de hábitos buenos conseguidos después de haber repetido muchos actos en la misma dirección, esto implica incluso la formación de nuestro carácter.**

- Y es que, como decía Aristóteles, **"nuestro carácter es resultado de nuestra conducta.".**

Conclusiones.

- 1. La reflexión sobre la propia vida aleja al hombre de la visión superficial de las cosas y le hace recorrer su propio camino, de ahí, sus valores y sus virtudes.
- 2. El hombre busca ser feliz y lo va logrando en la medida que sabe ser hombre.
- 3. La misma palabra “virtud” que es latina, está relacionada con la palabra “hombre” (vir) y con la palabra “fuerza” (vis). La gran fuerza de un hombre son sus virtudes, aunque quizá su constitución física sea débil.
- 4. Sólo quien tiene virtudes puede guiar su vida de acuerdo con sus principios, sin estar cediendo, a cada instante, ante la más pequeña dificultad o ante las solicitaciones contrarias.